

JAえんゆう広報誌

びんざし



2026 4

No. 326



融雪剤散布始まりました



JAえんゆう
公式Instagram
フォローお願いします

JA_ENTYU_HOKKAIDO

遠軽町立莖アスパラ生産組合総会

2月27日、遠軽町芸術文化交流プラザ（メトロプラザ）で遠軽町立莖アスパラ生産組合の通常総会が開催され、10名（本人出席9名 委任出席1名）が出席しました。

開会の挨拶で岡村組合長は「昨年は猛暑となり、非常に厳しい異常気象となりましたが、皆様のきめ細かい生育管理とかねてより取り組んでおりました、技術研修、ハウスの増設、アスパラ古株の更新によって、総収量を昨年より2t増やすことができ、厳しい気象条件



の中でも、よっきーずとして、地域の特産物としての期待にそえる生産を行うことができました。本総会では皆様の忌憚のないご意見をお聞かせくださいますようお願い申し上げます」と挨拶をしました。

その後、議事が始まり、令和7年度事業報告及び収支決算、令和8年度事業計画及び収支予算案、役員改選等が審議され、拍手をもって承認されました。新役員は次の通りです。

☆新役員（敬省略）

組合長 高橋 伸輔（遠軽町生田原）
副組合長 嶋田 翔太（遠軽町生田原）
監事 岡村 貴幸（遠軽町瀬戸瀬）



▲左から 嶋田翔太さん、高橋伸輔さん、岡村貴幸さん

えんゆう加工馬鈴薯生産組合通常総会

3月3日にえんゆう遠軽支所で、加工馬鈴薯生産組合通常総会が開催されました。

開会にあたり、岩城組合長は「日頃より加工馬鈴薯事業につきまして、ご理解とご協力を賜り、心より感謝申し上げます。昨年を振り返りますと、6月中旬から7月の干ばつの影響は大きく受け、馬鈴薯の生育を全うできないということが目立ちました。新年度につきましては、栽培技術の向上に勉強会などに取り組ませて頂き、良質な馬鈴薯の出荷に取り組んでいきたいと思っております。」と挨拶しました。議事に入り、岩城組合長が議長を務め、令和7年度事業報告及び収支決算、令和8年度事業計画及び収支予算案等が審議され、拍手をもって承認されました。



議長を務める岩城組合長



青紫蘇生産組合通常総会開催

3月27日、JAえんゆう遠軽支所大会議室で青紫蘇生産組合通常総会を開催しました。

当日は5名（本人出席3名、委任出席2名）が出席し、開会にあたり、岡田剛制組合長は「昨年の青紫蘇ですが、春からここ数年と干ばつが進み、夏は高温と水不足が続ぎ、作物や生産者にとってはとても苦しい1年だったと思います。その中でも沢山の油糧を出荷することができ、皆さんの努力の成果だと思っています。本日は、よろしくお願ひいたしました。」と挨拶しました。

議案審議は、前年度の事業報告及び収支決算報告や本年度の事業計画等が協議され、途中で質問に返答する姿も見られました。全議案承認され、盛会のうちに終了しました。



挨拶をする岡田組合長

第27回青年部畑作専門部定期総会

JA青年部畑作専門部は、3月5日にJA本所に第27回定期総会を開催し、部員21名（本人出席18名、委任出席3名）が出席しました。

開会挨拶で、原田部長は「昨年は春先の天候不順や降雪による一時中断もありましたが順調に進みましました。夏頃は高温・干ばつが続ぎ、その影響で減収傾向でした。また執行部といたしましては不十分な点もございましたが、部員の皆様のご理解・ご協力もあり無事活動を実施することが出来ました。」と挨拶しました。

来賓の方々から祝辞を頂いた後、八巻克宣さんが議長を務め、令和7年度事業報告ならびに収支決算をはじめとする全議案が滞りなく承認されました。



挨拶をする原田部長



JAえんゆう酪農専門部通常総会

JAえんゆう酪農専門部は、3月10日にJAえんゆう遠軽支所にて通常総会を開催し、部員22名（本人出席12名、委任出席10名）が出席しました。

関口伸二部長は総会開会にあたり、「令和7年度の酪農専門部事業活動もJAえんゆうをはじめ各関係機関の多大なるご協力のもと無事に実施できましたことに厚く御礼申し上げます。次年度も事業の発展と充実を図ってまいりますのでよろしくお願ひ致します。」と挨拶しました。

総会は湧別町の熊谷慧さんが議長を務めて議事を行い、令和7年度事業報告・収支決算ならびに、令和8年度事業計画・収支予算案と全議案が滞りなく承認され、盛会のうちに終了しました。



挨拶をする関口部長

J A えんゆう 青年部 第27回定期総会開催

J A えんゆう 青年部 第27回定期総会が3月18日に J A 本所大会議室で開催され、部員33名（本人出席24名、委任出席9名）が出席し、青年部員が一同に集まりました。

冒頭の開会挨拶で城岡部長は、昨年度の青年部活動を振り返り、「昨年度はブロック交流会、上湧別学園

生との子牛哺乳体験、大学生との援農体験事業など盟友同士の交流は元より、関係機関との交流の幅を増やす活動が出来た1年でした。今年度も部員の皆様、並びに J A をはじめ各関係機関に於かれましては、えんゆう 青年部活動に対し、「ご支援ご協力の程よろしくお願ひします。」と挨拶しました。

- ◇新役員（敬称略）
- 部長 城岡 拓磨（湧別町南兵村二区）
 - 副部长 高橋 成伍（遠軽町湯の里）
 - 副部长（会計兼務） 渡辺 輝（湧別町南兵村三区）
 - 代表監事 姉崎 正弥（湧別町旭）
 - 監事 石山 貴博（遠軽町清川）
 - 理事 原田 憲（湧別町南兵村二区）
 - 高柳 仁志（湧別町北兵村二区）
 - 阿部 雄太（湧別町南兵村一区）
 - 関口 伸一（湧別町富美）
 - 木村 有斗（湧別町富美）
 - 竹内 皓大（湧別町富美）
 - 上湧別支部長 阿部 雄太（湧別町南兵村一区）
 - 遠軽丸瀬布白滝生田原支部長 佐藤 裕貴（遠軽町丸瀬布）



青年部組織綱領朗唱



第27回 J A えんゆう 青年部定期総会



三役の皆さん



議長を務める松浦亮太さん



挨拶をする城岡部長

大豆の生産と管理を学ぶ 大豆講習会



3月6日にえんゆう本所多目的室で大豆生産組合による講習会を開催しました。講師に網走改良普及センタ―遠軽支所の吉田様をお招きし、大豆栽培の管理や施肥について、播種方法のほか、病虫害対策などについて説明をしていただきました。参加した大豆生産者の皆さんは熱心に話を聞き、今年の大豆生産に向けて理解を深めました。

甜菜について理解を深める 甜菜講習会



3月9日、遠軽支所大会議室で、ビート部会による甜菜の講習会が開催されました。当日は、北海道糖業㈱の岡田様を講師にお招きし、昨年度の気象状況や病気対策、防除に使用する農薬について説明が行われました。参加した甜菜生産者は真剣に話を聞く様子が見られ、これから始まる作業に向けて理解を深めました。

昨年度は猛暑や干ばつで、糖度が低いなどの影響が見られました。今年は天候に恵まれ、豊作の年になることを願っています。



上空からの様子



3月2日から各地区で融雪剤が散布されました。融雪剤を散布することで雪の表面が太陽の熱を吸収しやすくなり、雪解けが促進されます。融雪剤の散布期間中は、降雪に見舞われる日もりましたが、天候を見ながら作業が進められ、3月19日に全地区の融雪剤散布が終了しました。

春作業に向け 融雪剤を散布

JAバンクご利用で

ドドーンとプレゼント!

抽選で合計2,000名さまに、全道JAの特産品がドドーンと当たる!



第1期 2026年4/1(水) → 2026年9/30(水) 第2期 2026年10/1(木) → 2027年3/31(水)

外食での食品ロスを減らそう

食品ロス問題ジャーナリスト ● 井出留美

4月は人事異動などで歓迎会などの食事が多くなりますね。皆さんは食事の後、余った料理はどのようにしていますか？ 私は飲食店で持ち帰りを頼んだときに「保健所が厳しいから禁止」「衛生面から持ち帰りは一律禁止」などと言われたことがあります。でも、国としては食べ残しの持ち帰りを禁止していないのをご存じでしょうか？

2017年5月、農林水産省・消費者庁・環境省・厚生労働省が通知を出し、食べ残しを持ち帰る場合に注意すべき内容を示しました。飲食店は生ものなどを除き、持ち帰る際の注意事項を客に説明すること、消費者は自己責任で持ち帰ること、といった内容です。この通知はあまり普及していませんでした。私が飲食店に持ち帰りをできるか尋ねたのも通知が出た後でしたが、知っている飲食店は少なかったです。

しかし今は食品ロス削減の時代。SDGsでは「2030年までに世界の小売・消費レベルの食品廃棄を半減する」と数値目標が立てられています。日本は達成したものの、目標が低かっ



たこともあり、まだ年間4兆円分の食品ロスが出ています。

そこで2024年12月、消費者庁と厚生労働省が「食べ残し持ち帰り促進ガイドライン」を発表しました。法的リスクや衛生的リスクを減らし、事業者と消費者の双方が意識を変え行動変容することが目的です。持ち帰り用の箱「motteCO(モッテコ)」というネーミングも環境省から発表されました。外食産業で発生する食品ロスのうち相当程度を客の食べ残しが占めています(消費者庁・農林水産省・環境省「外食時のおいしく「食べきり」ガイド」より)。店側は客に適量を尋ね、客は食べ切れる分だけ注文すると食品ロス削減につながるでしょう。

これらを意識することで、食品ロスの削減だけではなく、客にとっても飲食店にとってもお金の節約になり、食品ロスを処分した際に排出される温室効果ガスなどによる気候変動の影響も削減できるでしょう。

食品ロス問題ジャーナリスト
井出留美

株式会社 office3. 11代表取締役。博士(栄養学)女子栄養大学大学院 修士(農学)東京大学大学院農学生命科学研究科。『食べ残しは足りない!』『SDGs時代の食べ方』『捨てないパン屋の挑戦』など著書多数。

美容に役立てる朝食

管理栄養士・フードスタイリスト ● 大槻万須美

新生活で慌ただしい朝を過ごしている方も多い時期ですね。忙しいとつい欠食してしまったり、飲み物だけなど簡単なもので済ましてしまいがちですが、美容のためにも朝食はぜひとも取りたいものです。朝食は「食べる美容ケア」ともいえます。

■きちんと朝食を取るメリット

朝食を取ると体内時計がリセットされます。ホルモンの分泌のタイミングが正常化されたり、自律神経のオン・オフが整いやすくなったりするといわれています。朝からしっかりと体温が上がり代謝もアップすると、日中の活動がスタートしやすくなるとともに、夜は睡眠の質が上がり、肌荒れやくすみ、目が起きにくくなるといった美容につながる効果が生まれます。また、朝食を取ると腸が動くスイッチが入り、便秘になりにくくデトックスに結び付くのもうれしいポイントです。

■美容に良い朝食のポイント

- ①炭水化物・タンパク質をそろえる
- ②野菜・海藻・キノコ・果物でビタミン・ミネラル・食物繊維を意識
- ③発酵食品で腸活強化
- ④よくかむ
- ⑤水分補給も忘れない——の五つがポイント

です。

朝食でタンパク質を取ると、睡眠中に細胞などの修復に利用されて減ったタンパク質を補給でき、修復活動の仕上げができるといわれています。大切なのは、タンパク質と炭水化物を一緒に取ることです。血糖値を安定させながらエネルギー源を確保でき、脂肪の合成が起きにくく太りにくい体づくりに役立ちます。また、消化・吸収のスピードが穏やかな固形や半固形の食品でタンパク質を取ると、腸への負担が少なく、肌や髪合成に役立つアミノ酸を持続的に供給できると考えられています。例えば、卵1個＋納豆1パックや、ヨーグルト＋サラダチキンの組み合わせで朝に取りたいタンパク質量15〜25gを摂取できます。表情筋を鍛えることにもつながるため、ゆで卵や焼き魚、厚揚げなど、よくかめる食材を取り入れるのも良いですね。





～えんゆうHistory～

第7回 JAえんゆう青年部定期総会



今月は、2005年4月号の第7回JAえんゆう青年部定期総会の様子です。

総会では、前年度の活動報告や収支報告、新年度の活動計画についての協議が行われていました。当時の写真からは、活気に溢れた雰囲気伝わってきます。

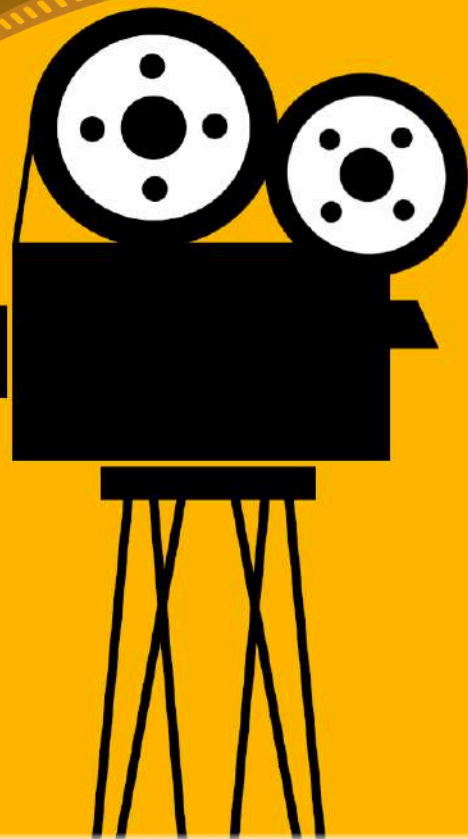

4月

12星座占い

モナ・カサンドラ



牡羊座

3/21～4/19

全体運 春風に乗って運勢は軽やか。思い切りの良さがツキにつながります。ささっと動きましょう。身近なことを大切に。
健康運 吹き出物に注意。生活のリズムを整えて。
幸運の食べ物 タラの芽



牡牛座

4/20～5/20

全体運 人気に恵まれる順調運。あなたを構いたい人が多くて困ってしまうかも。皆で楽しめるプランを提案して。
健康運 アロママッサージでリラックス。つぼ押しも◎
幸運の食べ物 アシタバ



双子座

5/21～6/21

全体運 失敗しても挽回できます。慌てずに対処しましょう。友人は良いアドバイスをくれるので話に耳を傾けて。
健康運 肩凝りは早めにケアを。スマホの見過ぎに注意。
幸運の食べ物 根ミツバ



蟹座

6/22～7/22

全体運 頭の痛いことが多いとき。全体的に縮小の方向で考えてみましょう。手を広げないのが收拾のコツ。買い物は早め。
健康運 無理は禁物。軽いストレッチで柔軟性を保って。
幸運の食べ物 ナバナ



獅子座

7/23～8/22

全体運 勢いがあります。思うままにやってみましょう。足りない部分は後付けでOK。丁寧なフォローで丸く収まるはず。
健康運 不調は自然と回復。運動量を増やしてGO!
幸運の食べ物 アスパラガス



乙女座

8/23～9/22

全体運 運勢は緩やかに上昇。外出するのに良いときです。時間をつくって出かけましょう。気分転換で作業効率もアップ!
健康運 サポーターを使うなど予防策を講じて安泰。
幸運の食べ物 サヤエンドウ



天秤座

9/23～10/23

全体運 次第に動きが激しくなっていくます。気持ちの切り替えが大事。駄目なものは横に置き一点集中で突破を。
健康運 トイレは早めに。疲れもためないように。
幸運の食べ物 ブロッコリー



蠍座

10/24～11/22

全体運 自分のための時間を取りにくいときです。優先順位を整理して動きましょう。掃除がお勧め。不用品は処分して。
健康運 生活リズムを守って。発酵食品で腸をきれいに。
幸運の食べ物 ホウレンソウ



射手座

11/23～12/21

全体運 上昇運です。最初はスムーズさを欠いても挽回できます。説明書はきちんと読んで。非常持ち出し袋の中身を点検。
健康運 好転の兆し。体を動かせばさらに元気に。
幸運の食べ物 カブ



山羊座

12/22～1/19

全体運 困り事はあるものの助けてくれる人もいます。相談するなら早めに。家族とはよく会話を。すれ違いを防げます。
健康運 けがややけどに気を付けて。毎日の散歩が◎
幸運の食べ物 イチゴ



水瓶座

1/20～2/18

全体運 効率が良くても人間関係でつまづいてしまうとかえって時間がかかることも。ルールを守って進めた方がスムーズ。
健康運 ロコモで人気の健康法を試してみましょう。
幸運の食べ物 ラディッシュ



魚座

2/19～3/20

全体運 順調運ですが予想外のこと。予定には余裕を持たせて。臨機応変に動けば楽しいことが増えていきそうです。
健康運 喉をよくケアして大切に。カリンや蜂蜜が味方。
幸運の食べ物 レタス

人事異動のお知らせ

左記の通り、人事異動がございましたのでお知らせいたします。

（3月31日付）

《退職》

加藤 容子
資材課生産資材係主任

（4月1日付）

《異動》

狩野 智弘
営農部営農相談課コントラクターセンター所長

← 営農部営農相談課コントラクターセンター調査役

狩野 邦子
共済課共済係長

← 生田原支所管理金融共済課調査役

高野 智一
管理課付付(株)ジーエーえんゆう出向主任待遇

← 管理課付付(株)ジーエーえんゆう出向係長待遇

張江 雄太
管理課付付(株)ジーエーえんゆう出向主任待遇

← 営農部営農相談課課長補佐兼組合員融資係長

笹原 一恭
共済課共済係主任

← 遠軽支所金融共済課共済係長

因 裕哉
共済課共済係

← 共済課共済係主任

野田 健斗
畜産課酪農生産振興係

← 畜産課酪農生産振興係長

峯田 ゆかり
金融課金融推進係

← 金融課金融推進係主任

石田 玲香
農産課農産販売係兼青果販売係

← 農産課青果販売係主任兼農産販売係

鈴木 美知子
遠軽支所金融共済課共済係長

← 共済課共済係長

加賀 将士
営農部営農相談課課長補佐兼組合員融資係長

← 資材課課長補佐兼生産資材係長

渡部 小百合
畜産課酪農生産振興係

← 遠軽支所畜産課酪農生産振興係

仲野 美和
遠軽支所畜産課酪農生産振興係

← 畜産課酪農生産振興係

鹿野内 駿
農産課青果販売係

← 遠軽支所畜産課畜産販売係

熱海 妃奈
生田原支所管理金融共済課管理金融共済係

← 遠軽支所金融共済課金融推進係

中島 康太
畜産課課長補佐兼酪農生産振興係長

← 畜産課課長補佐

退職者挨拶

営農部 コントラクターセンター
所長 **狩野 智弘**



春暖の候、組合員の皆様におかれましては、何かとご多忙のことと存じます。

さて、私事ではございますが、三月末日をもちまして定年退職させていただきます。

平成十七年に入組してから約20年間、営農部基盤整備係として、勤めさせていただき、この間は大変お世話になりました。

在職中につきましては、皆様方に数々のご迷惑をお掛けすることもおあったかと思いますが、組合員の皆様の温かいご指導とご支援をいただきましたことを心より厚くお礼申し上げます。尚、引き続き再雇用でお世話になりますので、これまで同様のご厚情を賜れば幸いです。皆様方のご健勝とご多幸を、祈念申し上げ、そして、えんゆう農業協同組合の益々のご発展を、祈念申し上げ、退職の挨拶とさせていただきます。

ありがとうございました。

共済課 係長 **狩野 邦子**



春暖の候、組合員の皆様におかれましては、益々のご清祥のこととお慶び申し上げます。

さて、私事では御座いますが、三月末日をもちまして定年退職を迎えることとなりました。

昭和五十九年三月に旧上湧別町農協に入組し、本所金融課で二十八年、平成二十四年四月より遠軽支所共済課に六年、平成三十年より本所共済課で八年と、四十二年もの長きにわたり勤めさせて頂きました。在職中は皆様にご迷惑をかけたが、同僚・上司そして組合員様に恵まれ、大過なく今日を迎えることができました。道外視察や優績者表彰など、貴重な体験も数多くさせていただきました。

お世話になりましたすべての皆様方に、この場をお借りして心より感謝とお礼を申し上げます。尚、引き続き再雇用でお世話になりますので、旧に倍して、宜しくお願い致します。

最後になりましたが、組合員の皆様方のご健勝とご多幸を、そしてえんゆう農協の益々の益々のご

発展を心より、ご祈念申し上げます。退職のあいさつとさせていただきます。長い間本当にありがとうございました。

資材課 主任 **加藤 容子**



春暖の候、組合員の皆様におかれましては、何かとご多忙のことと存じます。

さて、私事では御座いますが、三月末日の定年をもちまして退職させていただきますことになりました。

昭和五十九年四月に旧遠軽町農協に入組し、現在まで四十二年間、組合員、役職員の皆様には、大変お世話になりました。

在職中につきましては、皆様方に数々のご指導とご支援を頂きました事を心より厚くお礼申し上げます。

最後になりましたが、組合員の皆様方のご健勝とご多幸を、そしてえんゆう農協の益々のご発展を、ご祈念申し上げます。退職のあいさつとさせていただきます。

理事会のあらまし

第2回理事会

(令和8年3月26日)

◇報告事項

1. 経済委員会開催結果について
2. 信用事業規程に基づく定款第52条第9号の貸付先の経営状況報告について
3. 組合員の異動について
4. 固定資産の取得について
5. 令和7年度経営定期点検の実施結果について
6. 令和7年度コンプライアンス・プログラム実施状況報告について
7. 定期人事異動について
8. その他

◇議案

1. 第27回通常総会招集通知について
原案通り承認されました
2. 第27回通常総会議決権行使書面の取扱いについて
原案通り承認されました
3. 第27回通常総会参考資料について
原案通り承認されました
4. 令和7年度部門別損益計算書の開示について
原案通り承認されました
5. 会計監査人による決算監査及び監事による決算監査の結果について
原案通り承認されました
6. 令和8年度事業計画の設定について
原案通り承認されました
7. 令和8年度余裕金の運用方針及び運用方法について
原案通り承認されました
8. JAコネテナ賃貸料について
原案通り承認されました
9. 令和8年度信用供与等の限度額設定について
原案通り承認されました
10. 定款52条第9号に該当する貸付先の「組助貸越極度額」の設定について
原案通り承認されました
11. 令和8年度理事に対するクミカン貸越極度額の設定について
原案通り承認されました
12. 令和8年度不良債権の処理方針について
原案通り承認されました
13. 令和8年度子会社の事業計画について
原案通り承認されました
14. 堆肥運搬助成制度の策定について
原案通り承認されました
15. マネー・ロンダリング等への対応に関する規程の改正について
原案通り承認されました
16. 生乳輸送単価の改定について
原案通り承認されました
17. 令和7年度玉葱の仮払い精算(2回目)について
原案通り承認されました
18. 外部出資金の減損及び譲渡について
原案通り承認されました
19. ローソン大通り店の経営権移譲について
原案通り承認されました
20. 出資金の譲渡について
原案通り承認されました



本所地区の皆さま
お世話になりました。
遠軽地区の皆さま
再びよろしくお願いします。

3月号の抽選は
共済課 笹原一恭係長でした

プレゼント付まちがい探し当選者発表

3月号の答えは「①④⑥⑦⑩」でした。
当選者は下記の方々です。

- | | | |
|-----|----|--------|
| 湧別町 | 森谷 | 貴子さん |
| 湧別町 | 育藤 | 萌恵さん |
| 遠軽町 | 西塚 | 理恵さん |
| 遠軽町 | 新野 | 尾ちづ子さん |
| 遠軽町 | 加藤 | かおりさん |



読者の声



初めてまちがい探しやり
ました!! 難しかった!

〈匿名〉

ひざしのまちがいさがし
をいつもたのしみにしてい
ます。

〈匿名〉

間違い探しに挑戦して頂
き、ありがとうございます!
す! これからもぜひ挑戦し
てみてください!

網走で流水を見ました。

まだ少し残っていて、観光
客のように車を止め、写真
を撮ったり、はしゃいで来
ました!

〈匿名〉

少し前、オホーツク海に

たくさん
たぐさんの流水が来まし
たね。こちらからは流水を見
ることがなかなかできない
ので、実際に目にするとい
いテンションが上がってし
まいますね。素敵のひとつ
きを過ごされたようですよ
りです!

雪解が進み日差しが春を
感じるようになり、農作業
が始まりました。寒暖差が
あるので、体調に気を付け
て作業を頑張ります。

〈匿名〉

日差しに春らしさが増し
てきましたが、まだまだ寒
暖差の大きい季節ですね。
どうぞ体調にお気をつけて
作業頑張ってください。

職員のつぶやき

イメージキャラクター制作状況

3月23日、安彦良和先生と応募作品の中からイメージ
キャラクターの候補選定を行いました。安彦先生には応
募いただいた1点1点を丁寧にご覧いただき、ユニーク
で魅力溢れる作品に笑顔を見せながら選んでくださいま
した。

選定したイラストは秋頃にお披露目を予定しており
ます。
完成まで、どうぞ楽しみにお待ちください。

まちがいがし

右のイラストには左のイラストと違う部分があります。間違っている部分を左下の枠内の数字で探しましょう。

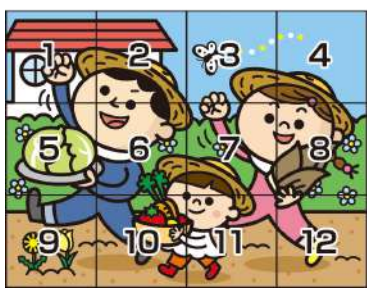

解答欄

Four empty rectangular boxes for entering the puzzle answers.



毎月1,000円分のクオカードを当選者5名の方に送ります。
メールでも受け付けています！
★住所 ★名前 ★解答 ★感想 を書いてお送りください！
メール：ja-enyu@ja-enyu.jp
たくさんのご応募、お待ちしております！！

出題・イラスト：ゆきたけし



発行日 令和8年4月10日
発行 えんゆう農業協同組合 関口哲治
編集 宮農組談 宮農企画係
印刷 株式会社 岡田印刷

〒099-6501 北海道紋別郡湧別町上湧別 田市街地230番地
TEL 01586-2-2161 / FAX 01586-2-4797
ホームページ https://www.ja-enyu.com/
メールアドレス ja-enyu@ja-enyu.jp

乗用車を運転する皆さまへ 農業者の皆さまへ

公道上で農業機械に乗用車が追突する事故が多く発生しています！

農業機械は走行速度が速く、公道上の農業機械の事故のうち**追突事故が全体の約4割**を占めております。特に薄暮期や夜間は後続車から前方を走行する農機が発見しづらく、追突事故が発生しやすいので、両方の運転者が追突事故を防ぐための対策をすることが重要です。

合計 142件

低速車マークの設置

乗用車を運転する皆さま
農業機械のような、特殊な自動車には「**低速車マーク**」の設置を推奨しています。ドライバーの皆様は、**前方にこのマークを付けた農業機械を発見したら、減速する等、追突を防止する行動をお願いします。**また、幅の広い作業機を装着して走行している場合もあるので、速い結す際にも作業機の車幅に十分ご注意ください。

農業機械を運転する皆さま
農業機械は、走行速度が遅いため、公道走行時は後続車からの発見が遅れ、追突される可能性があります。追突から自分の身を守るためにも、後方から視認しやすい「**低速車マーク**」を設置しましょう。

農林水産省 警察庁 JA共済

安全確認と予防対策で公道での農機による死亡事故を防ぎましょう！

農作業中の死亡事故は一般交通事故の**約7倍**、建設業の**約3倍**にも及びます。特に機械事故では、用水路等への転落や傾斜地での横転などの「**転倒・転落**」事故が多く発生しています。

53人

公道での農業機械の転落・転倒による交通事故を防ぐために以下のポイントに注意しましょう！

ポイント1 確実な運転操作とブレーキ連結の確認
ハンドルやブレーキ操作のミスは、道路等からの転落・転倒に繋がります。道路走行時には、左右のブレーキを連結し、道路状況に応じた、確実な運転を心がけましょう！

ポイント2 安全キャブ・フレームの装着とシートベルト・ヘルメットの着用
救命効果の高い安全キャブやフレームが付いているトラクターを利用しましょう。追突時の受け出しや衝撃損傷を防ぐため、シートベルトやヘルメットを装着しましょう！