

ひざし

2023 5

No. 291

第24回えんゆう農業協同組合通常総会

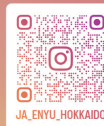
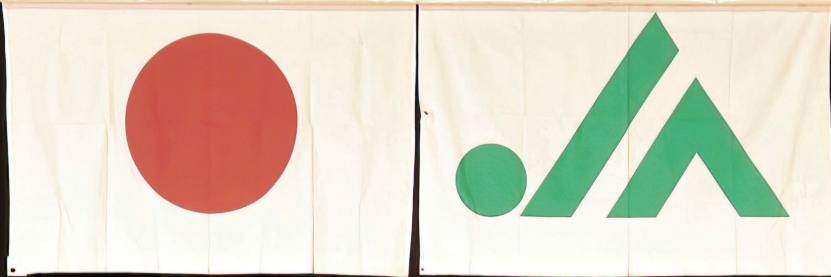

JAえんゆう
公式Instagram
フォローお願いします

第24回えんゆう農協通常総会



組織綱領を朗唱する
組合員のみなさん（写真上）



関口組合長による挨拶



議長を務めた
遠軽町瀬戸瀬東町の大河原正一さん（左）
湧別町北兵村一区の北村満さん（右）

第24回えんゆう農業協同組合通常総会

えんゆう農業協同組合第24回通常総会が4月11日、遠軽町芸術文化交流プラザ（メトロプラザ）にて開催され、組合員241名（本人出席56名、代理出席16名、書面出席169名）が出席しました。

総会は定刻の午前10時より、菅井誠代表理事専務が開会を宣言し、出席した組合員・役員によるJA綱領朗唱が行われました。

開会に先立ち関口哲治代表理事組

合長から、「令和4年度を振り返りますと、春作業は平年並みに始まりましたが、5月下旬に白滝地区の一部で豪雨による表土流出、6月中旬に本所地区の一部で降雪による甚大な被害が発生し、約123haの玉葱が廃耕となりました。その後病害虫の発生が心配されましたが、7月以降は天候に恵まれ、畑作青果につきましては、小麦は平均反収8.2俵、甜菜は平均反収5.9tなど作物全

体で平年を上回る収量を確保し、豊作の年となりました。

酪農畜産においては、1番牧草が雨不足で減収の地区もありましたが、通年で平年並みの収量となり、デントコーンは実入りが良く前年比2割増しの収量となりました。しかし、コロナ禍の影響により生乳の生産抑制、配合飼料の価格高騰、個体販売価格が前年取引より大きく下回るなど、厳しい1年となりました。その中で組合員皆様の生産技術と営農努力により、販売取扱高は過去最高の143億円となりました。組合員皆

様からのご支援、ご協力に対し、厚く御礼を申し上げます。」と感謝の言葉を述べました。

引き続き、来賓を代表して刈田智之湧別町長、佐々木修一遠軽町長、松原健治JA北海道中央会北見支所長より祝辞を頂き、武部新衆議院議員、久保秋雄北海道議会議員等からの祝電を箭内秀幸総務委員長が披露した後、湧別町北兵村一区の北村満氏、遠軽町瀬戸瀬東町の大河原正一氏の2名を議長に選任し、議案審議に入りました。

審議は令和4年度の事業報告なら

びに決算報告をはじめ、令和5年度の事業計画など全4議案が原案通り承認されました。最後に菅井誠代表理事専務の閉会宣言をもって、午後0時15分に閉会しました。



来賓を代表して祝辞を述べる
刈田智之湧別町長（写真上段）
佐々木修一遠軽町長（中段）
松原健治JA北海道中央会北見支所長（下段）

◆今月の主な記事◆

- ◎第24回えんゆう農業協同組合通
常総会……………2
- ◎令和4年度農畜産物共励会各賞
決定……………4
- ◎アスパラ出荷目慣らし会……………5
- ◎玉葱の植付け作業が始まりました……………5
- ◎ブロッコリーの播種作業が始ま
りました……………5
- ◎えんゆう女性部酪農部会&フレ
ッシュコムミズ酪農班合同研修会……………6
- ◎採用職員紹介……………6
- ◎第12回えんゆう酪農ヘルパー利
用組合通常総会……………7
- ◎第13回えんゆう乳牛検定組合通
常総会……………7
- ◎理事会のあらまし……………8
- ◎退職者挨拶……………8
- ◎まちがいがさし……………8
- ◎プレゼント付まちがい探し当選
者発表……………9
- ◎読者の声……………9
- ◎林修先生と学ぶ「国産国産」講座
#2……………10



受賞された組合員の皆様
おめでとうございます！

令和4年度 農畜産物共励会 各賞決定

質と量を兼ね備えた農畜産物の出荷を切磋琢磨することを目的に、
令和4年度農畜産物共励会の成績優秀者が決定致しました。

通常総会終了後に表彰式が行われ、関口組合長から表彰状と記念
品が手渡されました。

甜菜の部



松浦 健治 氏

(上湧別地区)

ha当り糖収量

13.78 t

小麦の部



上松 和美 氏

(上湧別地区)

反当り収量

792 kg

玉葱の部



松浦 敬貴 氏

(上湧別地区)

反当り収量

6,867 kg

ブロッコリーの部



長谷川雄基 氏

(上湧別地区)

反当り収量

182.4 c/s

馬鈴薯の部



江面 暁人 氏

(白滝地区)

反当り収量

4,034 kg

酪農経営の部



菅井 美徳 氏

(遠軽地区)

kg当り生産乳代

108.24 円

総合乳質の部



澤口 未来 氏

(上湧別地区)

年間体細胞数平均

3.5 万

1頭当たり乳量の部



(株)ADF

(上湧別地区)

1頭当り生産乳量

12,793 kg

アスパラパラ出荷目慣らし会

4月7日、遠軽町立茎アスパラ生産組合（岡村貴幸組合長）は、アスパラガスの収穫作業最盛期に向け、出荷目慣らし会と圃場視察を行いました。

遠軽町産のアスパラガスは、「遠軽によっきーず」として春から夏にかけて、生産者の手で1本ずつ丁寧に収穫します。遠軽と生田原にある選果場でサイズ別に選果された後、J

町のふるさと納税の返礼品、ゆうパルクのギフト商品と町内から日本全国へ出荷されます。

目慣らし会は収穫・出荷するサイズ、諸注意について岡村組合長から説明があり、生産者は規格品を手に確認し合う様子が見られました。続いて各生産者の圃場視察が行われ、生育方法について意見を交換し合うなど、盛会のうちに終了しました。



本格的な収穫・出荷に向け
意見交換が行われました



「遠軽によっきーず」生産者の皆さん

玉葱の植付け作業が始まりました

J A えんゆう上湧別地区では、4月下旬から玉葱の植付け作業が始まりました。

植付け作業は、ビニールハウス内で大きく育った苗を軽トラック等で圃場まで運び、移植機で植付けします。植付け後は、8月から始まる収穫作業まで、天候を見ながら灌水作業と防除作業が行われます。

今年には玉葱栽培農家54戸が極早生から晩生の5品種で合計547haの栽培を計画しており、天候が良好なら5月上旬頃に植付け作業が終了する見込みとなっております。

玉葱の植付け作業時期は、学校行事や行楽シーズンと重なる時季ですので、今年も農作業事故にご留意願います。



作業開始時は連日強風でした
(湧別町北兵村一区山田忍さん圃場)



植付け後は灌水作業と防除作業が行われます。

ブロッコリーの播種作業 が始まりました

「もっこりーず」のブランド名で販売されている、ブロッコリーの播種作業が4月10日から始まりました。

作業は播種機を使って育苗マットに培養土と種を入れ、育苗ハウスで温度管理と定期的な灌水作業で苗を大切に育てていきます。苗が大きくなったら、植え付け作業を行う生産者へ手渡され、7月中旬から収穫作業・選果作業が始まります。



温かいハウスの中で苗を育てます



育苗ポットに次々と培養土と種を入れていきます

えんゆう女性部酪農部会 & フレッシュユース酪農班合同研修会

えんゆう女性部酪農部会とフレッシュユース酪農班は、4月13日に合同で研修会を開催し、湧別町北兵村二区の澤口牧場の育成舎を視察しました。

女性部・フレッシュとも、コロナ禍で牧場の視察は久しぶりだったため、自分の牧場と見比べることができた有意義な研修会となりました。また、世代を問わず意見交換をする場面も見られ、盛会のまま終了しました。



世代を超えた研修会となりました



視察研修の様子

採用職員紹介

4月1日、女性職員1名が入組しました。

組合員の皆さんの温かいご支援ご指導を賜りますようよろしくお願い申し上げます。

☆質問事項☆

- ① 生年月日・血液型
- ② 出身地・出身校
- ③ 特技・趣味
- ④ 自分の性格
- ⑤ JA職員としての抱負



本所共済課 共済係
黒田 まどか

- ① 昭和55年5月7日 B型
 - ② 出身地…網走市
 - 出身校…湧別高校
 - ③ 趣味…ドライブに行くこと
 - ④ 楽しいことが好き、嫌な事があっても1日で忘れる。
 - ⑤ 長らく勤められるように頑張ります。
- たまに天然と言われることがある。

第12回えんゆう酪農ヘルパー利用組合 通常総会



開会挨拶をする
秋葉宏之組合長

総会は、令和4年度事業報告ならびに収支決算を始めとした、全議案が原案通り承認されました。

えんゆう酪農ヘルパー利用組合は、4月19日にJA本所にて第12回通常総会を開催し、58名（本人出席23名、委任出席35名）が出席しました。

開会挨拶で秋葉宏之組合長は、「ここ数年、ヘルパーの新型コロナウイルス感染により、組合員の皆様にも多大なご迷惑をおかけしました。その厳しい状況の中で、JAの適切な対応、組合員皆様のご理解ご協力により、当組合を無事運営することができました。JA役員職員ならびに組合員に対し、厚く御礼申し上げます。

酪農ヘルパーは現在、高齢化やなり手不足など厳しい状況が続いておりますが、今年度も当組合に対し、ご理解ご協力の程、よろしくお願いたします。」と挨拶しました。

第13回えんゆう乳牛検定組合通常総会



挨拶をする
緑川将仁組合長

えんゆう乳牛検定組合は4月19日に第13回通常総会をJA本所にて、組合員47名（本人出席25名、委任出席22名）が出席のもと、開催しました。

総会の議案提出に先立ち、優秀農家表彰がおこなわれ、今年は牛群能力の部で1名、生涯能力優秀牛で2頭が緑川将仁組合長から表彰されました。

総会は、令和4年度事業報告ならびに収支決算をはじめ、全議案が滞りなく承認されました。また、任期満了による役員改選も行われ、遠軽町湯の里的菊地健一さんを組合長とする新体制が決められ、盛会のうちに閉会しました。

なお、役員一覧は以下の通りとなっております。



優秀農家表彰の様子
おめでとうございます🎉

新役員《敬称略》

組合長	菊地 健一 (遠軽町湯の里)
副組合長兼会計	村上 拓也
副組合長	関口 隆宏 (遠軽町生田原)
理事	岡田 拓也 (遠軽町千代田)
	福島 達也
	(湧別町札富美)
	石山 貴博 (遠軽町清川)
	情野 和樹 (遠軽町生田原)
	佐藤 裕貴 (遠軽町丸瀬布)
	澤口 未来 (湧別町北兵村二区)
代表監事	箭内 優貴 (遠軽町美山)
監事	木村 吉里 (遠軽町生田原)

理事会のあらまし

第3回理事会

(令和5年4月25日)

◇報告事項

1. 春季農事部懇談会の主な意見・要望について
2. 令和4年度共済推進結果について
3. 組合員の異動について
4. 生産抑制目標数量達成者への奨励内容について
5. その他

◇議案

1. 令和5年度理事報酬の配分について
2. 原案通り承認されました
3. 令和4年度業務報告書及び連結業務報告書の行政庁提出について
4. 原案通り承認されました
5. 固定資産の取得について
6. 原案通り承認されました
7. 中湧別支所統廃合について
8. 原案通り承認されました
9. 丸瀬布支所のATM閉鎖について
10. 原案通り承認されました
11. 出資金の一部譲渡について
12. 原案通り承認されました

退職挨拶

本所共済課係

高橋 誠司



早春の候、組合員の皆様におかれましては、何かとご多忙のことと存じます。

さて、私事ではございますが、3月末日をもちまして退職させていただきました。

令和4年に入組してから約1年間、本所共済課に勤めさせていただきました。この間は大変お世話になりました。

在職中につきましては、推進や受付などで皆様方に数々のご迷惑をお掛けすることもあったかと思いますが、組合員の皆様の温かいご指導とご支援をいただきましたことを心より厚くお礼申し上げます。

最後になりましたが、皆様方のご健勝とご多幸をご祈念申し上げます。そして、えんゆう農業協同組合の益々のご発展をご祈念申し上げます。退職の挨拶とさせていただきます。

ありがとうございます。

本所金融課金融推進係

(旧姓：本間) 阿部 莉子



早春の候、組合員の皆様におかれましては、何かとご多忙のことと存じます。

さて、私事ではございますが、3月末日をもちまして退職させていただきました。

平成30年に入組してから、本所金融課に勤めさせていただきました。この間は大変お世話になりました。

在職中につきましては、皆様方に数々のご迷惑をお掛けしながらも、至らない私にご指導と温かいご支援をいただきましたことを心より厚くお礼申し上げます。

最後になりましたが、皆様方のご健勝とご多幸をご祈念申し上げます。そして、えんゆう農業協同組合の益々のご発展をご祈念申し上げます。退職の挨拶とさせていただきます。

今まで本当にありがとうございました。

出会い、暮らし、思い出。そして、別れ・・・。

人生最後の葬祭の儀式。

それは故人の哀悼の念を捧げる厳粛な場ではなくてはなりません。

えんがる斎場は、突然に訪れた予告のない儀式をつつがなく執り行うため、悲しみに暮れるご遺族に、

最良の方法と、こまやかな心くばりでご奉仕いたします。

個人葬をはじめ、多くのご会葬の方々をお迎えする大規模な社葬、団体葬など、宗教・宗派を問わず、

最新の設備で、葬祭に関するすべてのことをお手伝いさせていただきます。



〒099-0401 北海道紋別郡遠軽町学田2丁目6番地1

TEL (0158) 42-9898

FAX (0158) 42-9933



<https://www.engarusousai.com/>

まちがいさがし

右のイラストには左のイラストと違う部分があります。間違っている部分を左下の枠内の数字で探しましょう。

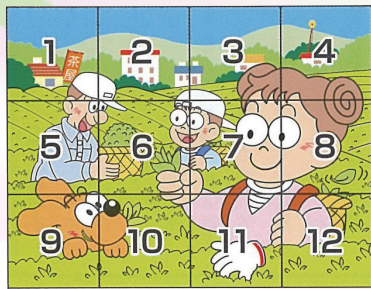

解答欄

--	--	--	--	--



毎月1,000円分のクオカードを
当選者5名の方に送ります。
たくさんのご応募、お待ちしております!!

出題・イラスト：酒井栄子



今月号の抽選は
本所畜産課 尾形厚課長でした

プレゼント付まちがい探し当選者発表

4月号のまちがい探しの答えは「①⑥⑦⑨⑫」でした。

連休明けも交通量が多いので交通事故にお気を付け下さい

当選者は以下の通りです。

- | | | |
|----------|----|------|
| 湧別町富美 | 横山 | 愛さん |
| 湧別町富美 | 青柳 | 圭介さん |
| 湧別町富美 | 三沢 | 誠司さん |
| 湧別町南兵村三区 | 加藤 | 希望さん |
| 遠軽町栄野 | 佐藤 | 洋子さん |



読者の声

まちがい探し、難しかったです。(匿名)

難しい問題でもご応募いただき、ありがとうございます。(匿名)

もうすぐたん生生日です。プレゼント何にしようかな？ (匿名)

お誕生日おめでとうございます (匿名)

日本列島、桜前線北上しています。今年の開花が観測史上最も早いと言われています。農作物も最も良い年であってほしいですね。(匿名)

雪融け早すぎですね。春作業も気をつけて下さい。(匿名)

綺麗に植付けられている玉葱畑、GPSの付いている機械で植付けしているのか？まるで畑に定規で緑色の線を引いたように正確に連なって並んでいる。私たちの時代とは違い、高度な機械と大型化にはビックリ！ドローンの開発で農家の手間も省かれ、農業も日々進化している。昔の曲がりくねった「ウネ」がなくなった。今年も事故も無く、豊作の秋を迎える良い年であってほしいと願うばかりです。(廃去の老人より)

今春は雪解けも桜の開花も早くなっています。このまま天候が良好で豊穡の秋が迎えられると良いですね。



林修先生と学ぶ「国消国産」講座

Lesson 2

日本の食料自給率は、わずか**38%**※
いざという時に困らないために

※カロリーベース 2019年 農林水産省による

なぜ今?
国消国産

日本の食料自給率は、先進国の中でも最低水準

コロナ禍でマスク不足が社会問題になり、国民生活に大きな影響を与えました。これがもし食料だったらどうでしょうか？そこで気になるのが、食料自給率です。こちらのグラフをご覧ください。日本は他の先進国と比べて、とても低いことがわかります。日本は今、食料の約6割を輸入に頼っているのです。

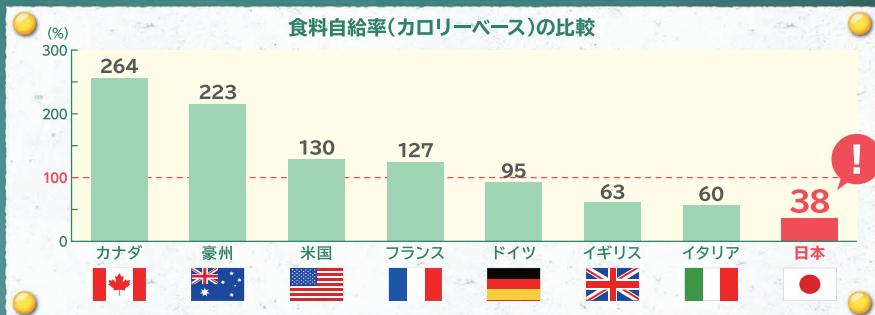

出典：農林水産省(諸外国は2013年の数字、日本は2019年の数字を使用)

食料自給率の低迷は、日本の「食」にとって大きなリスク

農地を耕し、自然と調和しながら、長い年月をかけて育まれる農畜産物は、不足したからといってすぐに作れるわけではありません。このまま食料を輸入に頼り続けることには、大きなリスクがあると言わざるをえません。実際に、新型コロナウイルスの影響で、

約20か国が食料の輸出を規制したのです。これらの国々から多くの食料を輸入していた場合、国民の食生活に多大な影響が出たと考えられます。そのようなリスクを回避するためにも、食料自給率の向上は喫緊の課題といえるでしょう。

だから今!
国消国産

「国消国産」で、日本の食料自給率の向上を

農林水産省は、2030年度までに食料自給率45%(カロリーベース)を目指しています。その実現には、「国」民が必要とし「消」費する食料は、できるだけその「国」で生「産」するという「国消国産」をみんなですすめ、国産の農畜産物を食べて・飲んで・飾って・応援して、国内農業を後押ししていくことが必要です。「国消国産」の推進は、食料自給率の向上という、私たちが生きていくために一番大切な「食」の安心につながっていきます。

- ① 日本の食料自給率は、わずか38%
- ② 食料を輸入に頼ることは、いざという時のリスクに
- ③ 「国消国産」で、食料自給率の向上を

ここがポイント!



JAグループサポーター・林修



耕そう、大地と地域のみらい。 JAグループ