

# ひざし

じゃがリンピック

白滝じゃが産地加工

2013 3

No. 169



表紙：第8回じゃがリンピックの様子

# 始まっています



中に敷き詰めていきます

冬の凍てつく寒さもようやく峠を越え、日差しがうららかに少しずつ春の足音が近付いていることを感じ出す早春の季節を迎えておりますが、上湧別地区の玉葱栽培農家では四月下旬から始まる移植作業に向けて、二月中旬から玉葱の苗づくりが始まっています。

今回、取材させていただいた花木慶喜さん（上湧別南兵村二区）の家でも二月十八日から播種作業が始まりました。

玉葱は例年この時期から栽培が始まり、育苗ポットと呼ばれる専用のプラスチックケースに土と種を入れていき、この育苗ポットをビニール

JAえんゆう広報誌

# ひざし

2013.3月号 No.169

## 今月の主な記事

玉葱の苗づくりの様子	2～3
第14回JA女性部定期総会	4～5
TPP特別寄稿 「TPPから思う私たちの郷土」 遠軽青年会議所 理事長 益井伸也	6
ギョウジャニンニクの収穫 平成25年度農業講習会	7
第8回じゃがリンピック	8～9
JAオホーツク女性部大会 飼料作物栽培セミナー	10
JAえんゆう青色申告会上湧別支部 第23回定期総会・講習会 えんゆう乳牛検定組合講習会	11
労働保険・傷害共済更新取りまとめ	12
普及センターより	13
JA理事会のあらまし 読者の声	14
クロスワードパズル 酪農学園大学蹄セミナーのお知らせ	15
春期農事部懇談会の日程のお知らせ いもたま作造くん	16



表紙写真：第8回じゃがリンピックの様子  
(大会詳細は8～9ページに掲載)

# 春に向けて玉葱の苗づくりが



玉葱の種子を入れた育苗ポットを一つ一つていねいにビニールハウスの

ハウスの中に一枚ずつていねいに並べた後、定期的な灌水と慎重な温度管理をしながら、畑に植えるまでの間、大事に育てられて春を待ちます。

育苗ポットをビニールハウスの中に敷き詰める床伏せと呼ばれる作業が終わり、灌水をおこなう頃になると、外の厳しい寒さと違いビニールハウスの中は暖かく、湿り気を帯びた土からほのかに香る土の匂いに一足早い春が感じられました。

今年も順調な天候に恵まれて、皆様方が豊穡の秋を迎えられますことをご祈念申し上げます。



灌水作業の様子

# 通常総会開催



開会挨拶をする新国妙子部長



祝辞を述べる湧別町 原田雅美 町長



祝辞を述べる網走農業改良普及センター  
遠軽支所 五十嵐強志 支所長



祝辞を述べるJAえんゆう 山口哲朗 代表理事専務



議長を務めた  
花木寿栄さん(4の2)と斉藤さち子さん(富美)



女性部活動で作った展示物が総会に花を添えました(写真上/下)

JAえんゆう女性部は、二月十二日に第一四回通常総会をJA本所大

会議室で、部員一〇三名(本人出席七六名、委任出席二七名)が出席し、

# J A えんゆう女性部 第14回



## 女性部新役員

監事

八巻 貴子さん  
(屯田市街地)

監事

吉村 美智子さん  
(4の1)

副部長

齊藤 三千代さん  
(4の3)

部長

新国 妙子さん  
(生田原)

副部長

松浦 三代紀さん  
(5の3)

各関係機関から来賓各位を迎えて開催いたしました。  
通常総会は、板垣副部長の開会宣言に引き続き、板垣副部長によるJA女性部綱領の朗読を出席者全員でおこないました。  
開会挨拶に立った新国部長からは、女性部活動に対してご協力いただいている部員各位と来賓各位に対する感謝と今後も部員それぞれが女性部活動を通じて自己研鑽に努めて欲しいと挨拶がありました。  
来賓祝辞では、湧別町原田町長、網走農業改良普及センター遠軽支所五十嵐支所長、JAえんゆう山口代

表理事専務から祝辞をいただき、衆議院議員の武部新氏からの祝電が披露された後、上湧別四の二支部の花木寿栄さんと上湧別富美支部の斉藤さち子さんを議長に選出し、平成二十四年度事業報告ならびに収支決算書、平成二十五年度事業計画ならびに収支予算案、役員改選の議案審議がおこなわれ、すべての議事が満場一致で承認されました。  
その後、新旧役員からの挨拶があり、最後に澤口副部長が女性の唄を出席者全員とともに朗唱し、盛会のうちに閉会となりました。

# TPPから思うわたしたちの郷土

## 遠軽青年会議所

理事長 益井伸也



平素は当会の運営に際しまして格別のご高配を賜り、厚く御礼申し上げます。

我々が所属する青年会議所「JC」とは戦後の混乱期の一九四九年、明るい豊かな社会の実現を理想とし責任感と情熱をもった青年有志により東京で設立されました。そこから日本における青年会議所運動が始まり、共に向上し合い、社会に貢献しようという理念のもとに日本各地に次々と青年会議所が誕生していく中、我々の住むこの地域にも一九五六年に日本で九十四番目、道内で十八番目と比較的早い時期に「遠軽青年会議所」が誕生しました。現在では日本全国に七〇〇弱の青年会議所があります。男女を問わず二十歳から四十歳までのあらゆる職業の青年で構成され約四万人の会員が「修練」「奉仕」「友情」の三つの信条のもと、よりよい社会づくりをめざし、ボランティアや行政改革等の社会的課題に積極的に取り組んでいます。このような団体に所属している者としてまず思うのは、日本がTPPに参加する事、またはその交渉に参加することでこの地域にどのような効果をもたらし、影響を及ぼすのだろうか？ということです。

北海道経済の根幹を支えているのは、この豊かな自然を活かした農業であり漁業であり林業である第一次産業です。特に日本の総面積の二十%以上を占める

広い大地に、雪と氷に閉ざされる厳しい冬の季節がありながらも長年の研究と努力によって多くの種類の農作物と収穫力を確保することに成功した北海道の農業は、日本の食料基地として大きな役割を担っているのは紛れもない事実です。

もちろん我々が住むこの地域も例外ではありません。遠軽町が地域の中核都市として一定水準の医療・福祉・教育環境を維持していられるのも、交通インフラの充実や陸上自衛隊第二十五普通科連隊の駐屯等様々な要因もありますが、それもきっかけとした農業・漁業・林業などの第一次産業があるからこそ第二次、第三次産業が展開され現在の人口規模を確保出来ているのだと思います。

現在、日本政府はTPP交渉に参加する方向で動いているような報道がなされていますが、第一次産業と共に歩んできた北海道にとって大きな岐路に立つこの問題について、もっと慎重に議論を重ねていく必要があると思います。政府は今まで以上に情報を開示し説明する責任があり広く国民に問いかける姿勢が必要であります。一方で我々国民も「政府がどうするのだろうか？」という受け身の姿勢ばかりではなく、このTPP問題が国の産業構造をも変化させ、ともすれば食や医療の分野で国民の安全と安心を脅かすような重要な問題で

あると強く認識し、国民として有権者としてもっとこの問題に関心を持つことが必要だと思えます。

しかしながら社会、文化、経済等あらゆる分野でグローバル化が加速する世界情勢の中で既存の産業構造に変化が求められることはやむを得ないのかもしれない。だからこそ政府はこれから日本が発展していくために必要だと考える大きなビジョンを明確に提示する必要があるのだと思います。かつて日本の自動車や電機メーカーが高い品質と安全性で世界市場を席巻したように、高いレベルにある日本の農業の今後の可能性を考えると、国内ばかりではなく世界に打って出て戦える有力な成長産業として先進的な政策が打ち出されることを期待しています。そうなることで農業が改めてこの地域を支える産業として飛躍していくのだと信じています。

昨年、当青年会議所でも町内の子供たち向けに日本の端にあるこの地域が日本の食糧基地として担う大きな役割を知ってもらい、自分たちが住む郷土への誇りと愛を育んでもらおうという目的で事業を開催させていただきました。

生命の源である「食」に直結する重要な産業である農業がこれからは発展されていくことをご祈念申し上げます。結びとさせていただきます。

## ギョウジャニンニクの 収穫が始まりました



一本ずついねいに収穫がおこなわれていました

外は白銀の世界で朝晩はまだまだ冷え込みが厳しいですが、ビニールハウスの中では青々としたギョウジャニンニクが、一足早い春の訪れを教えてくださいました。

収穫作業は、他の葉茎を傷付けないように一本一本でいねいに選びながら、ナイフで切り取って収穫され、JAで五〇gパックに詰めて、市場に出荷されており、収穫出荷作業は三月に最盛期を迎えて、四月中旬までおこなわれます。

湧別町南兵村三区の野田秀利さんのビニールハウスでは、ギョウジャニンニクを栽培しており、二月中旬から収穫が始まりました。  
ギョウジャニンニクは春が旬の山

菜として有名ですが、播種から収穫までの生育期間が四年〜五年ほどかかる作物で市場では貴重な山菜として重宝されています。

収穫作業は、他の葉茎を傷付けな



多くの組合員に出席していただきました

本年度も組合員各位が健康であるとともに豊穡の秋を迎えますことをご祈念申し上げます。

特に昨年は天候不順で農作業が遅れたことから、防除作業などに気を使った組合員各位も多く、出席された組合員各位も熱心に講演に耳を傾けていました。

JA資材課では、上湧別・遠軽地区耕作農家を対象とした平成二十五年度農薬講習会をJA本所大会議室で二月八日に組合員五七名が出席して、開催されました。

講習会では、甜菜、小麦、馬鈴薯、玉葱の作物別にホクレンならびに各メーカー担当者が講師を勤め、現在の農薬情勢や作物別に病気の発生状況と防除対策について説明がおこな

## 平成二十五年度 農薬講習会が開催されました

# 金メダルは遠軽町の庄司樹里ちゃん(9才)が受賞 第8回じゃがリンピックが開催されました

白滝じゃが生産部会加工班



じゃがリンピックに参加していただいた出品者ならびに関係者各位で記念撮影



味や料理の手軽さなどを基準に審査されました

白滝じゃが生産部会加工班は、二月十六日に遠軽町白滝の白滝基幹集落センターで「第八回じゃがリンピック」を参加者ならびに関係者約五〇名を集めて開催し、遠軽町や湧別町のほか、遠くは下川町や赤井川村から参加した一三名が一四品のじゃがいもを使った創作料理を出品しました。

出品された料理は、味や料理の手軽さなどを基準に審査されましたが、どれも甲乙つけがたいほど美味しいじゃがいも料理を目の前にして、大会審査員も頭を悩ませていたようでした。

大会は、遠軽町から参加した庄司



試食コーナーでは美味しいじゃがいも料理が並びました

樹里ちゃん(九才)が作った「ミルクジャガパイ」が金メダルに輝き、銀メダルは遠軽町白滝の長原裕一さん、銅メダルは遠軽町白滝の江面曉人さんと遠軽町若咲内の田中良明君がそれぞれ受賞しました。

加工班からは、初めての試みとして、インターネットを通じて応募があったレシピのじゃがいも料理も用意され、三年後をめどにレシピ本の第二弾を全国から応募があったレシピとともに出版したいとのことで、今後は様々な活動を全国に広げていき、白滝をじゃがいもの聖地にしていきたいと力強いコメントがあり、今後も更なる活躍が期待されます。



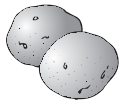

# 第8回じゃがリンピックの結果



金メダル

## 「ミルクジャガパイ」

考案者 庄司 樹里 ちゃん



庄司 樹里 ちゃん



銀メダル

## 「じゃがリンピック」

考案者 長原 裕一 さん



長原 裕一 さん



銅メダル

## 「じゃがドック」

考案者 江面 暁人 さん



江面 暁人 さん



銅メダル

## 「若どりのじゃがいもつつみ焼き」

考案者 田中 良明 さん



代理出品した  
田中智恵子 さん



じゃがいも豆腐  
矢部みどり さん



ポテごま団子  
二川 舞 さん

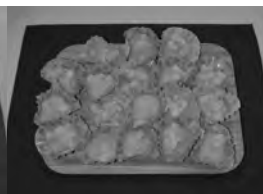

イモむし  
二川 英司 さん



揚げないコロッケ  
植田喜代子 さん



鬼まんじゃが  
岡村 愛子 さん

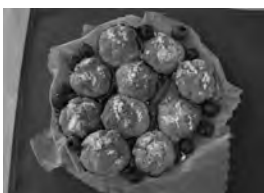

ポテトシュークリーム  
田中智恵子 さん



いもまきポテト  
金子 恵美 さん



じゃがのパイぐるみ焼き  
榎 澄子 さん



じゃがリンピーマン  
長原 裕一 さん



じゃがいものカップケーキ  
西 さくら さん

# J Aオホーツク女性部大会に参加してきました

J Aえんゆう女性部は、一月三十一日～二月一日にかけてホテル大江本家（北見市留辺蘂温根湯温泉）で開催された第三回J Aオホーツク女性部大会に部員二三名で参加してまいりました。

大会は、各種報告・発表では、オホーツクJ A女性部協議会ならびに管内他J A女性部から海外視察研修会やJ A全国女性大会の報告、組織活動体験発表、家の光記事活用体験発表、アトラクションを拝聴し、講演では一日目にS T Vラジオパーソ

ナリティのようへい氏、二日目は音楽療法士の高本恭子氏からそれぞれ楽しく為になる話を聞き、見識を深めました。

当J A女性部も様々な作品の展示をおこない、多くの方々に講評していただき、フラワー・ハーモニー作品展では、四の三支部片岡節子さん、生活展の家の光記事活用作品で旭支部の佐藤希代子さんの作品が優秀賞に入り、有意義なうちに二日間の大会を過ごさせていただきました。



出席した女性部員各位



活動発表展示の様子  
(写真は旭支部の佐藤希代子さんが作った牛のちゃんちゃんこ)

# 飼料作物栽培セミナーが開催されました

J A資材課と網走農業改良普及センター遠軽支所は、二月二十六日にJ A遠軽支所で飼料作物栽培セミナーが酪農家、畜産農家ならびに係者約二〇名の出席のもと開催されました。

このセミナーでは、牧草地に散布する肥料成分の違いによる品質の変化やマメ科牧草の追播などによる簡易更新の効果などについて、網走農業改良普及センター遠軽支所の田隈専門普及員と井堀専門普及員、ホクレン畜産技術実証センター生産技術

課の道場氏、ホクレン北見支所畜産生産課の桑島氏の四名から講演ならびに話題提供がありました。

酪農家ならびに畜産農家にとって、粗飼料の品質向上と収量確保は農業経営の根幹であることから、出席した酪農家・畜産農家各位も熱心に話を耳を傾けていました。

春以降、一番牧草から始まる粗飼料収穫が十月までおこなわれますが、今回のセミナーが組合員各位の粗飼料の品質向上と収量増加に繋がれば幸いに存じます。



講演する網走農業改良普及センター遠軽支所 井堀専門普及員



講演に耳を傾ける出席者各位

## えんゆう農協青色申告会上湧別支部が 第二十三回定期総会と研修会を開催

えんゆう農協青色申告会上湧別支部は、二月七日に第二十三回定期総会をJA本所大会議室で会員一〇五名中、七一名（本人出席五六名、委任出席一五名）が出席のもと、各関係機関から来賓各位を迎えて開催いたしました。

定期総会は、安藤弘司副会長の開會宣言で始まり、名取浩二会長からの開會挨拶の後、来賓祝辞では、湧別町役場住民税務課松田課長、えんゆう農協同組合中川組合長からそれぞれ祝辞をいただきました。



開會挨拶をする名取浩二会長



講師をしていただいた市川光雄税理士

その後、議長に五の一の北村満氏を選出し、議事進行いたしました。平成二十四年度事業報告ならびに収支決算書、平成二十五年度事業計画ならびに収支予算書等、すべての提出議案が満場一致で採択され、盛会のうちに閉会となりました。

また、定期総会終了後、研修会を開催し、市川光雄税理士事務所の市川光雄代表に「平成二十四年度税制改正点および決算処理に関する仕訳等について講義をいただき、有意義な研修会とすることが出来ました。

## えんゆう乳牛検定組合が 講習会を開催しました

えんゆう乳牛検定組合は二月二十八日に、講習会をJA遠軽支所で開催しました。

今回の講習会では、NOSAIオホーツク遠軽診療所の田端欣也獣医師にマイコプラズマ性乳房炎の実際と感染防御のための搾乳手技について、講演がおこなわれました。

マイコプラズマが原因による乳房炎は、近年拡大傾向にあり、重篤な症状などから注意すべき感染症の一つに挙げられています。

今回、田端獣医師から、特徴や症状、治療法などについて、わかりやすく教えていただき、出席者も真剣な面持ちで話を傾けていました。



第2回講習会の様子

## 《土曜日の勤務時間変更について》

昨年の秋季農事部懇談会におきましてもご説明しておりましたが、現在土曜日につきましては平日同様1日勤務としておりますが、近年の携帯電話等の普及や信用事業の他業態との業務提携等により緊急時の対応も可能であることなどから、4月より半日勤務とさせていただきますので、皆様のご理解ご協力をお願いいたします。

なお、繁忙期の現場対応や各種施設につきましては、原則交代勤務で対応させていただきます。

平日 8:30～16:45 ⇒ **8:30～17:00**

土曜日 8:30～16:45 ⇒ **8:30～12:00**（金融ATM含む）

= 共済課より =

## \* えんゆう労働保険事務組合からのお知らせ \*

# 『労働保険・傷害共済の年度更新取りまとめについて』

日頃より、労働保険業務に対し特段のご理解とご協力を賜り厚くお礼申し上げます。  
平成25年度の取りまとめを下記の通り行いますので宜しくお願い申し上げます。

### (労災 雇用保険)

- \* 2月中旬に、加入申込書・賃金報告書を委託事業主様へ送付しております。  
労災保険に新規加入・解除及び日額変更の申込をお願いします。  
申込書の提出がない場合には、前年と同様の加入可能な内容で申請します。

**(新規加入・変更を4月1日より保険対象にする場合には、3月15日までに提出して下さい!!)**

- \* 賃金等の確定申告提出期限は、**4月30日** 提出先は、共済課まで。
- \* 労働保険料及び事務組合手数料の納付は、**7月30日**です。  
(事前に登録されていますクミカン・貯金より引き落とし致します。)

### 雇用労働者対象の労災保険に加入している委託事業主の皆さんへ!!

労働保険料算定基礎賃金等の報告書(組様式第4号)を押印して必ず提出して下さい。  
(当年度に雇用する予定が事情により雇用がなく賃金の支払がない場合でも0円で必ず報告を)  
\* お願いします。報告書の年が空欄ですが、⑪は24・⑫は23・⑬は24・⑭は24と記入してください。

### (JA 傷害共済)

契約期間は一年ですが、加入者ごとに加入期日が異なります。

- \* 新規加入・変更する場合には、**3月15日**までに提出してください。  
申込書の提出がない場合には、前年と同様の加入可能な内容で更新します。

## 労働災害保険とJA 傷害共済に加入してWの保障!!

ご存知のことと思いますが、農作業の機械化が進み、毎年度農作業中の事故が多数発生しています。

**農業は、他の産業に比べて事故リスクが高い産業になっているのが現状です。**

万一の農作業事故に備えて労災保険・傷害共済に加入して下さい。

\* 特に、アルバイト・使用人等雇用労働者がいる事業主は必ず労災保険に加入して下さい。

万一の時、治療費は全額支払われますし、休業補償等も支払われます。

それ以上に、相手に対し変な気を使わずに治療に専念してもらえます。

## \* 平成25年度の雇用保険料率

前年度より変更ありません。(平成25年4月1日から平成26年3月31日まで)

事業主様へ 平成25年4月分以降の賃金から保険料を控除する際、お間違えのないようお願いいたします。

事業の種類	①労働者負担	②事業主負担	①+②料率
農産	6	9.5	15.5
畜産	5	8.5	13.5



園芸「病害虫防除について」

畜産「良質粗飼料について」

ネギアザミウマ 野菜類

一 被害状況

ネギアザミウマはネギ類の他、ナス科・ウリ科・アブラナ科野菜ほうれんそうなど多くの作物を加害します。被害が多いのはネギ類ですが、網走管内ではキャベツやほうれんそうのほかで廃耕になった事例があります。

近年、ブロッコリーやアスパラガスでの加害も増加傾向にあり、注意が必要です。

二 生態

ネギアザミウマは成虫で越冬し、春温暖になると活動を開始します。繁殖力が旺盛で、年に数世代発生します。特に高温少雨の干ばつ状態が続くと多発します。

三 防除

前述のとおり、繁殖力が旺盛で絶えず発生しているため、発生初期の密度が低い時の防除が重要です。薬剤の選択にあたっては、系統の違う薬剤のローテーション防除を基本とし、連用・多用は避けようようにしましょう。



食害痕

うどんこ病 かぼちゃ

一 被害状況

例年お盆以降に発生が多くなり、ほ場全体に蔓延し、茎葉が枯死します。そのため、果実への養分転流が減少するだけだけでなく、日焼け果が多くなります。

二 発生環境

高温・乾燥気味の気象条件や果実肥大期の草勢低下による発生が多くなります。特に、追肥不足による生育後半の草勢低下が発生を助長している事例が多い傾向です。

三 病害防除試験

防除試験では、お盆明け（果実肥大中期）からのポリベリン水和剤2回散布（八月一八日、八月三〇日）により、発生をほぼゼロに抑えることができ、日焼け果の発生も見られませんでした。

表1 うどんこ病発生状況調査(発病度)

	8月24日	8月27日	9月5日
防除区	0	8.3	0
無防除区	32.8	44.3	63.5

平成24年 佐呂間町

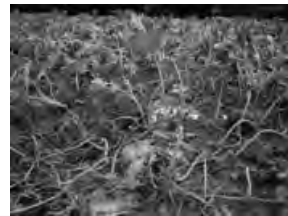

発生状況

四 次年度に向けて

防除により、日焼け果の発生を防止、果実の品質向上も図ることが可能です。次年度の作付けに向けて防除対策も含めた計画を立てましょう。

一 粗飼料の栄養と品質から

粗飼料の栄養価は、生育ステージや熟度でおおよそ見当が付きまじす。しかし、高泌乳牛の採食量が高める工夫や疾病の予防対策を進める上で、粗飼料の栄養価と品質の改善が必要になります。表1はホクレン北見支所畜産生産課がまとめた分析結果です。

二 採食量が増す粗飼料給与と

乳牛は乳量の増加に伴って採食量が増加します。粗飼料は乳牛の反芻やルーメン発酵に大きな影響を与えます。消化率が高く、エネルギーと蛋白質含量のバランスが良いものほど良く食べます。

三 高泌乳牛と良質粗飼料

高泌乳牛が進むほどより緻密な栄養管理が求められます。飼料給与ではエネルギーや蛋白質の給与に留まらず栄養相互のバランスが重要になります。これには粗飼料中に含まれる栄養含量の把握が必要になります。

表1 サイレージの栄養価(えんゆう農協関係分) (単位: DM中%)

種別	収穫年	分析点数	乾物率	CP	TDN	NDF	NFC	デンプン	pH	
牧草	平成24年	平均	32.8	9.9	56.6	68.0	14.3	-	4.3	
		最高	38	74.0	14.1	64.0	56.0	24.3	-	3.8
		最低	38	18.3	6.3	51.7	75.3	8.1	-	5.7
	平成23年	36	25.0	10.8	53.9	70.5	10.9	-	4.6	
コーン	平成24年	27	30.7	7.6	70.8	44.2	40.6	29.2	4.0	
	平成23年	39	32.0	7.3	68.3	48.6	35.8	25.9	4.1	

※ 分析値はホクレン北見支所畜産生産課より

粗飼料の品質や収量性を高め、粗飼料自給率の向上をめざした改善に取り組みましょう。

# 理事会のあらまし

## 第一回理事会

(平成二十五年二月二十七日)

### ◇報告事項

- 一、職員の定年退職および再雇用について
- 二、決算棚卸の結果について
- 三、組合員の異動について
- 四、オホーツクJA酪農畜産対策委員会について
- 五、その他
  - ・TPP対応について
  - ・補正予算関連リース事業状況について

### ◇議案

- 一、平成二十四年度決算および剰余金処  
分案について  
原案通り承認されました。
- 二、平成二十四年度資産自己査定結果に  
ついて  
原案通り承認されました。
- 三、役員推薦会議運営要領の設定につ  
いて  
原案通り承認されました。
- 四、役員の補欠選任について  
原案通り承認されました。
- 五、第一四回通常総会日程および提出議  
案について  
原案通り承認されました。
- 六、出資金の譲渡および譲受けにつ  
いて  
原案通り承認されました。
- 七、職員就業規則の変更につ  
いて  
原案通り承認されました。
- 八、組合員に対する資金の貸付および農  
林漁業資金の借入について  
原案通り承認されました。

## 読者の声

二月になると胸が痛みます。娘が子供の頃は、どんなに忙しくても、身体の具合が悪くても、七段飾りのお雛様を飾り満足して眺めていましたが、この頃は腰が痛いとか寒いとか何かしらの理由をつけて飾っていません。

「お雛様、ごめんさい!!」  
物置に向かい謝っています。許してね。  
(P.N. 桔梗)

最近、小さな雛飾りもあるの  
で、そういうのも考えてみると良  
いかも知れませんが。

今年もいよいよ玉葱の播種がも  
うすぐ始まります。この前テレビ  
を見ていたら、日本ハムファイタ  
ーズのキャンプの様子がニュース  
になり、中田君のインタビュアー  
後ろに見た事ある人が映っていま  
した。

「暖かい所に行つてうらやまし  
い!!」

今年も健康に農作業しましょう  
ね。(P.N. 日本ハムファンより)

知人がテレビに映っていると思  
わず見入ってしまいますね。

玉葱の種蒔きが始まりました。  
少し腰が痛いですが、頑張つて  
います!

春はもうすぐ! 早く来い!!  
(P.N. チューリップ温泉で癒します♡)

夜明けも早くなり、少しづつ春  
の足音が聞こえてくるようで待ち  
遠しいですね。

三人の子育ても終えて、やっと  
のん気になった所です。元気の良  
いうちに二人で旅をしたいと思っ  
ています。  
(匿名)

旅は良いですね。沢山楽しんで  
きて下さい。

寒い毎日ですね。

昨日、中学生の孫がクロスカン  
トリーの遠征コースに出場して完  
走することが出来ました。(匿名)

お孫さん頑張りましたね。クロ  
カン大会を盛り上げるために来年  
も参加してくれると良いですね。

まだまだ寒いですね。

流水きているもん、しょうがな  
いか?でも、日が長くなって家の  
中は暖かくなってきました。灯油  
高いから少し助かっています。  
(P.N. ネコ大好き)

燃料高いのは困りますよね。自  
分も毎回ため息が出ます。

もう少ししたら農作業が始まり  
ますね。つかの間の休み、主人は  
作業所で修理したり、モーターの  
分解掃除したりしています。そば  
には愛犬ゆうと猫四匹が見守つて  
いて、主人は癒されています。  
たまには、私の方に近づかない

かなあと思っています。

(P.N. ゆうの母より)

ゆう君?も猫もお父さんっ子な  
のですね。でも、きつとお母さん  
の気持ち察して近付いて来てく  
れますよ。

今年も年明けから忙しい年です。  
神奈川に住んでいる二人の娘が、  
東京と岐阜に二人とも引越す。

私も中学生時代の同級生と二十  
四日より沖繩へ第二回修学旅行に  
出発して楽しんでます。リフレ  
ッシュ、元気なうちにうれし  
い。  
(匿名)

第二回修学旅行は良いですね、  
自分も一度行つてみたいです。

時期なのでですね。雪山の影から  
ひよっこりキツネが出てきてびっ  
くりしました。

まだ、時期があるので気を付け  
るように、第一に風邪をひかぬよ  
うに気を付けましょう。  
(匿名)

まだまだ、風邪が多い季節です  
し、身体には気を使いたいもの  
ですね。

三月も近付き、気持ち的に暖か  
くなってきました今日この頃です。  
(匿名)

昼間の気温は少しだけ春らしく  
なってきましたね。

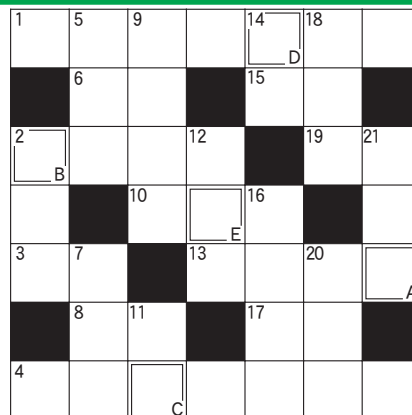

A	B	C	D	E

2月号の答えは「ヒナマツリ」でした。  
 そろそろ春の便りが聞こえてくる頃  
 ですね。  
 当選者は下記の方々です。  
 湧別町旭 佐藤 希代子 さん  
 湧別町開盛 平間 賀代子 さん  
 湧別町4の2 城岡 みきよ さん

～応募方法～

応募用紙に答え・住所・氏名を明記し、  
 身近な話題・変わった出来事等を書き添  
 えてFAXにてご応募下さい。  
 正解者の中から抽選で毎月3名の方に、  
 粗品をプレゼント致します。

締め切り **3月25日(月)**

タテのカギ

- 2 まぶたの縁に生えています
- 5 休日に物見——に出掛けた
- 7 お店にとっては神様？
- 9 日の丸弁当の赤い部分
- 11 花見のときに広げること
- 12 黒船来航の地といえ
- 14 髪をとかすのに使います
- 16 88歳の祝いのこと
- 18 アンダーウェアともいいます
- 20 塗り物 輪島や会津が有名
- 21 お隣は先週引っ越して、今は——  
で誰も住んでいません

ヨコのカギ

- 1 新一年生を迎える行事
- 2 下半身を切り落としたような形の  
大きな魚
- 3 侍が出てくる時代——
- 4 一万円札に描かれています
- 6 映画「ジョーズ」に出てくる魚
- 8 トンボの幼虫です
- 10 妙なる琴の——が聞こえる
- 13 左ハンドルのものも多いですね
- 15 美食家のものは肥えている
- 17 義理の両親と——の両親
- 19 歯車のこと

=畜産課からのお知らせ=

えんゆう農業協同組合 主催  
 酪農学園大学地域総合交流推進協議会

**蹄病講習会開催のお知らせ**

日 時 平成25年 3月28日(木)  
 10時00分～12時00分 JAえんゆう本所大会議室  
 13時30分～15時30分 JAえんゆう遠軽支所大会議室

内 容 「JAえんゆう地区における蹄病発生の状況」  
 オホーツク農業共済組合遠軽診療所  
 獣医師 中村 聡志 氏  
 「酪農家における蹄病発生とその予防」  
 酪農学園大学 獣医学群生産動物医療学  
 教授 獣医学博士 田口 清 氏

# 春の農事部懇談会開催について

例年実施しております春季農事部懇談会を下記の日程により開催いたします。  
日程上、都合の悪い場合は、本所営農課若しくは各支所までご連絡をお願いします。



## 【春季農事部懇談会日程】

	午 前 10:00 ~ 12:00	午 後 13:30 ~ 15:30
4月1日(月)	屯市・5の2・5の3 JA本所会議室	4の3 JA本所会議室
4月2日(火)	4の1・4の2 JA本所会議室	開盛・札富美・旭 JA本所会議室
4月3日(水)	5の1 JA本所会議室	富美・上富美 富美住民センター
4月4日(木)	安国・生田原・清里 JA生田原支所会議室	遠軽・学田・清川 社名淵・瀬戸瀬第1・2 JA遠軽支所会議室
4月5日(金)	白 滝 白滝集落センター	丸瀬布 丸瀬布コミセン

いもたま作造くん

第158話 隕石落下？

作: HIDETO  
絵: HISAMI